АГЕНЦИЈА ЗА КАТАСТАР НА НЕДВИЖНОСТИ

ШЕСТМЕСЕЧЕН ИЗВЕШТАЈ ЗА РАБОТАТА НА АГЕНЦИЈАТА ЗА КАТАСТАР НА НЕДВИЖНОСТИ ЗА ПЕРИОДОТ ЈУЛИ-ДЕКЕМВРИ 2013 ГОДИНА

Скопје, јануари 2014

ВОВЕД

Согласно со член 15, став (2) од Законот за катастар на недвижности („Службен весник на Република Македонија” бр.55/13), директорот на Агенцијата за катастар на недвижности (во натамошниот текст АКН) е должен на секои шест месеци да доставува извештај за работата на АКН до Владата на Република Македонија. Извештајот содржи податоци за видот и обемот на работите од надлежност на АКН во периодот од 01.07.2013 до 31.12.2013 година.

Во извештајот, работите од надлежност на АКН се групирани според видот во следните точки:

Реализирани активности за период јули – декември 2013 година;

Работа на Управниот одбор за период август -декември 2013;

Преглед на реализацијата на Планот за јавни набавки за 2013 година;

Приходи и расходи за 2013 година ;

I. РЕАЛИЗИРАНИ АКТИВНОСТИ ЗА ПЕРИОД ЈУЛИ – ДЕКЕМВРИ 2013 ГОДИНА

Активностите на Агенцијата за катастар на недвижности за период *јули – декември 2013 година беа* во насока на реализација на приоритети и цели дефинирани во Годишна програма за реализација на стратешки план на Агенцијата за катастар на недвижности за 2013 година, во следните области и тоа :

- Одржување на катастарот на недвижностите
- Надградба на Е-кат системот
- Институционален развој
- Национална инфраструктура на просторни податоци (НИПП)
- Дигитализација на катастарски планови
- Надградба на геодетска референтна инфраструктура

Согласно годишната програма за работа на Агенцијата за катастар на недвижности за 2013 година, во периодот јули-декември беа преземени низа на активности во насока кон создавањето на ефикасен,сигурен и безбеден електронски Геодетско-катастарски информационен систем (во понатамошен текст ГКИС) како и кон зајакнување на институционалните капацитети.

1. Одржување на катастар на недвижности

Одржувањето на катастарот на недвижностите се вршеше во 29-те подрачни одделенија и во Центарот за КН – Скопје.

АКН бележи тренд на постојан пораст на бројот на предметите истото се должи на зголемената економска активност, раздвижувањето на пазарот на недвижности, востановениот катастар на недвижности како и сè поголема информираност на граѓаните за потребата од регулирање/ажурирање на своите права на недвижностите.

АКН и понатаму покажува напредок во скратување на просечното време за регистрација на недвижностите, подобрување на катастарските услуги со запазување на зададените законски рокови за постапување по барањата.

Вкупниот број на новопримени предмети за период јануари-декември 2013 година изнесува 1.040.268 предмети.

Во графиконот е прикажан вкупниот број на примени предмети за период јануари-декември 2013 година

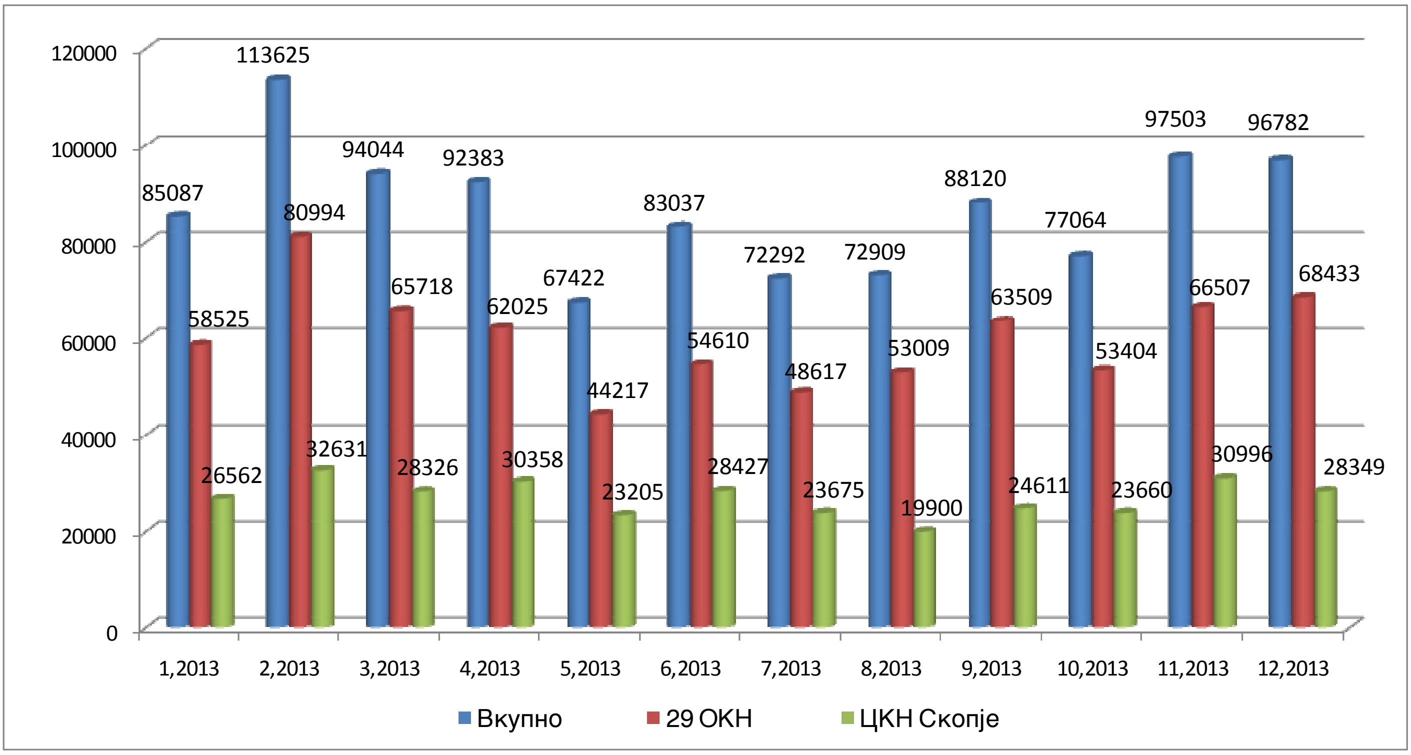

За период јули-декември 2013 година промени се вкупно 504.670 предмети.

Во графионот е прикажан вкупниот број на примени предмети за период јули-декември 2013 година

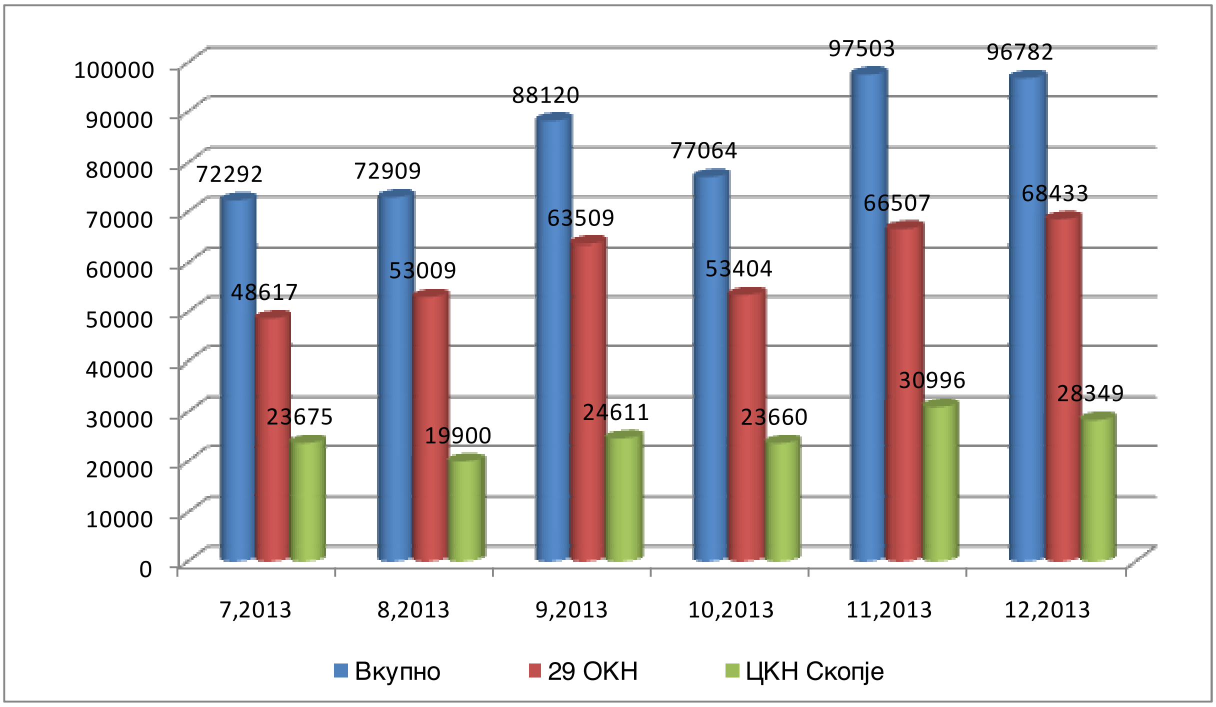

И покрај забележаниот тренд на зголемување на бројот на новопримени предмети во постапките на одржувањето на катастарот на недвижностите, со воведувањето и имплементација на електронскиот катастар, овозможено е следење на законските рокови за постапување по барањата на корисниците АКН и континуирано намалување на заостанатите/нерешени предмети до степен на нивно тековно решавање.

Во графиконот е прикажано темпото на намалување на заостанатите/нерешени предмети за период јули-декември 2013 година

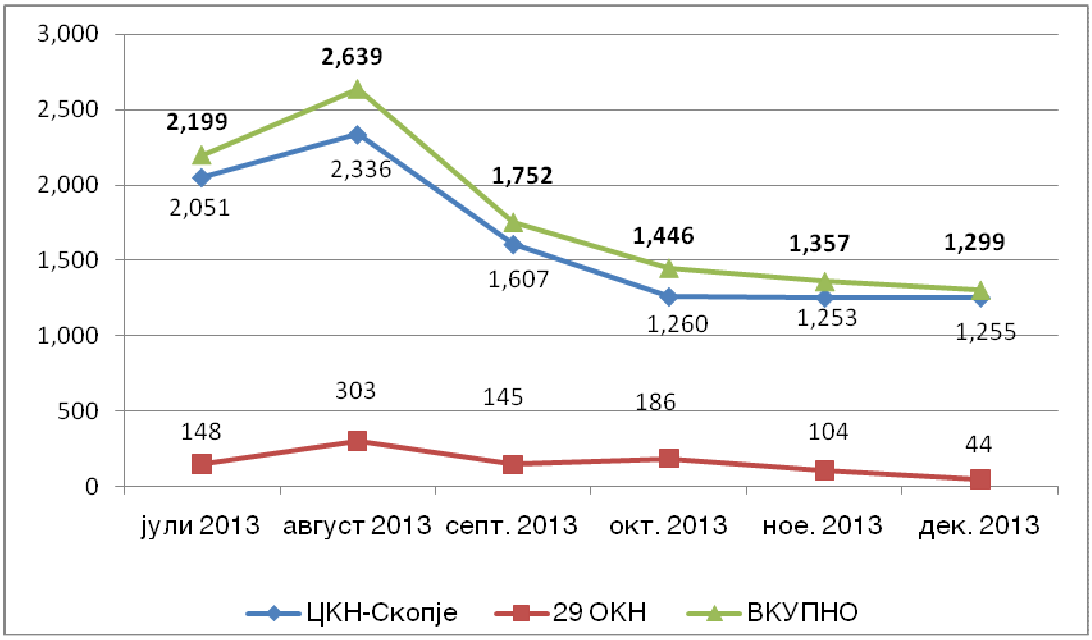

Во следниот дијаграм е прикажана динамиката на намалување на бројот на нерешени предметите во период 2005-2013 година.

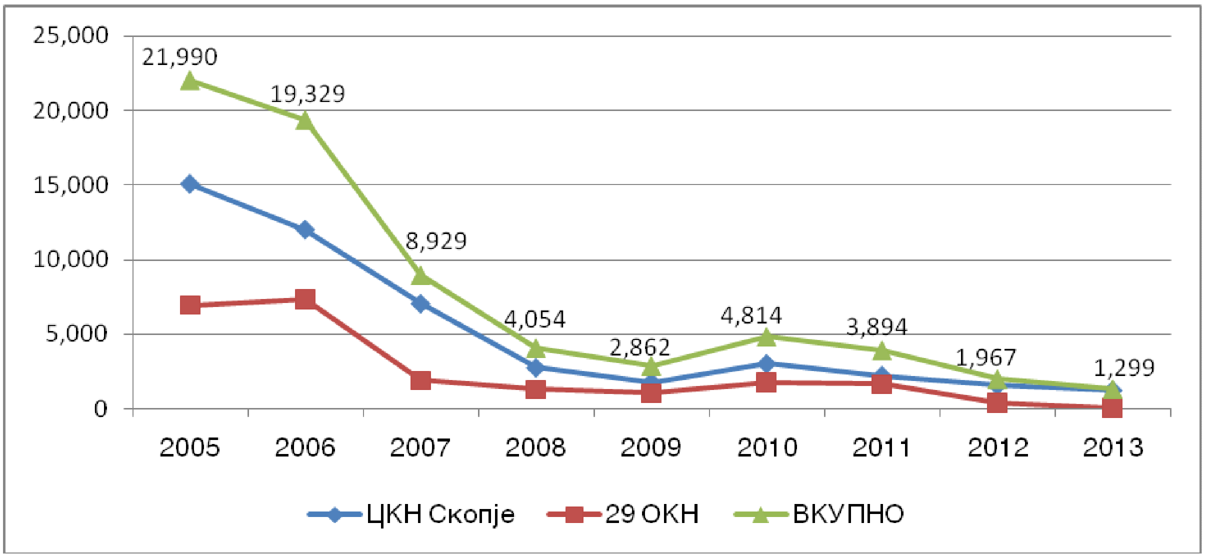

1.1. Инфраструктурни градби во Република Македонија

Со цел востановување и имплементација на Инфраструктурниот катастар, Агенцијата изготви подзаконски акти со што се обезбеди правна рамка за реализација на активностите кои произлегуваат од областа на оваа материја.

Закон за катастар на недвижности (Сл.весник на РМ бр. 55/2013 Агенцијата за катастар на недвижности доби законска надлежност да го воспостави и го одржува катастарот на инфраструктурни објекти како дел од катастарот на недвижности.

Во втората половина од 2013 година беа донесени Правилникот за премер на недвижности, Правилник за катастарски планови и планови на инфраструктурни објект а истите во функција на востановување и одржување на катастарот на недвижности.

Отпочнати се активности во делот на надградба на еКат системот кој се планира да заврши во првиот квартал од 2014 година кога би се извршиле и првите уписи на инфраструктурни објекти во е-кат системот.

1.2. Геодетски работи за посебни намени од значење за Р. Македонија

Во периодот јули-декември 2013 година, по задолжение од Владата на Република Македонија, АКН изготви ажурирани геодетски подлоги за:

- ТИРЗ во Демир Хисар
- локација „ Охис Гес “ во КО Здуње – Гостивар
- ТИРЗ во КО Алданци - Крушево
- автопат Кичево – Охрид

- локалитет во КО Лазарополе
- туристичка развојна зона во Берово
- туристичка развојна зона во Крушево
- изготвување на геодетски елаборат за етажен премер за Милениумски крст за упис во катастарот на недвижности за КО Горно Водно
- технолошко-индустриска развојна зона во општина Берово (проширен опфат)
- автокамп Градиште (проширен опфат)
- технолошко-индустриска развојна зона во општина Делчево (проширен опфат)
- плански опфат за урбанистички план за населено место за КО Сопиште
- Милениумски крст на Водно
- Сала Металург во Автокоманда
- Инфраструктура за филмско производство, постпродукција, дигитализација и чување на аудиовизуелно наследство и 3Д филмска анимација во КО Пакошево
- туристичка развојна зона во општина Крушево, КО Крушево-вонград и општина Берово, КО Берово-вонград
- изготвување на Геодетски елаборат за посебни намени-нумерички податоци за 677 градежни парцели за КО кои се во надлежност на 29-те подрачни одделенија на Агенцијата за катастар на недвижности.
- По одлука на Владата на РМ, во тек е изготвување на Геодетски работи за посебни намени – нумерички податоци за автопатот Кичево-Охрид, согласно дефинираната траса (околу 56 км), а до крајот на годината, по Одлука од Владата на РМ ќе се започне со изготвување на Геодетски работи за посебни намени – нумерички податоци за автопатот Миладиновци-Свети Николе-Штип, согласно дефинираната траса
- Изготвена ажурирана подлога за објект: "Блаце- Кале", "Антенски столб на АЕК", "Зелениково филмски град", "Сопиште",
- Изготвен етажен премер за објект: "Сала Автокоманда", "барака за Мин. за труд и социјала", "школо во Аеродром-Ново Лисиче", "студентски дом "Стив Наумов".

Подрачните одделенија од Секторите за КН на РМ - А и Б за периодот јули-декември 2013 година имаат изработено геодетски елаборати за посебни намени како следи:

- ОКН Битола: 24 елаборати за нумерички податоци за КО Забени, 8 елаборати - АРМ, 3 елаборати - француски гробишта

- ОКН Свети Николе: Елаборат за нумерички податоци за гасоводот Кличовци - Неготино, Елаборат за нумерички податоци Нов-Град-Малино (476 парцели) и КО Алакинци (3 парцели), Елаборат за нумерички податоци нова локација КО Малино, Елаборат за нумерички податоци - детска градинка КО Св. Николе - гр. (4 парцели) и КО Св. Николе - вон гр. (3 парцели)

- ОКН Струмица: нумерички податоци за граничен премин општина Ново Село, нумерички податоци за КО Ново Коњарево, КО Владиевци вон гр. и општина Василево.

- ОКН Кичево: Елаборат за нумерички податоци за автопат Кичево - Охрид (за истиот завршен е само кичевскиот дел со 830 парцели), 2 елаборати за нумерички податоци Кичево вон гр.

- ОКН Штип: Елаборат за нумерички податоци за детска градинка - општина Штип, елаборат за етажен премер на објект по барање на државно правобранителство.

- ОКН Охрид: Елаборат за нумерички податоци - спортски центар КО Охрид 4 со 20 парцели, Елаборат за нумерички податоци КО Студенчишта со 10 парцели, КО Велестово со 15 парцели, КО Љубаништа со 56 парцели, населба Радојка Новичик со 16 парцели, месна заедница Гоце Делчев со 7 парцели, КО Охрид 1 со 4 парцели, КО Охрид 3 и Охрид 4 со 17 парцели.

Во истиот период, работната група од АКН задолжена за средување на катастарските податоци за недвижностите долж државната граница помеѓу Република Македонија и Република Србија, во координација со Мешовитата комисија за демаркација и обележување на предметната државна граница продолжи со средување на катастарската документација и изготвување на соодветни геодетски елаборати за припис и отпис на површини во катастарските општини во кои се протега државната граница.

Во периодот јуни-август 2013 година извршен е премер на дел од државната граница помеѓу Република Македонија и Република Бугарија, во должина од 45 километри. Во наведениот дел од граничната линија извршено е и чистење на појас во широчина од 6 метри, а одредени се и 150 геодетски точки неопходни за ориентација на фотоснимките од аерофотограметриското снимање кое што го изврши бугарската страна.

Заради обемот и комплексноста на работите, активностите на оваа проблематика ќе продолжат да се одвиваат и во текот на 2014 година.

1.3. Сектор за внатрешна контрола

Во рамките на Секторот за внатрешна контрола и надзор при АКН во периодот од 01.07 .2013 до 31.12.2013 година заведени се вкупно 403 претставки од кои постапено е по 253 претставки во фаза на постапување се 40 претставки а не е постапено по 110 претставки . Истовремено постапувајќи по примените претставки по пошта и електронска пошта вршен е прием на странки во просториите на Агенцијата за катастар

на недвижности-Сектор за внатрешна контрола и надзор заради сослушување на проблемите со кои истите се соочуваат и доколку постои можност и нивно разрешување.

Во текот на истиот период извршена е контрола 90 Трговски друштва регистрирани за вршење на теренски геодетски работи со контрола на вршењето на теренските работи со увид на лице место како и изработка на геодетските елаборати кога паралелно се вршеше и контрола на работата на одделенијата за катастар на недвижности на Република Македонија.

Агенцијата за катастар на недвижности, продолжува со акцијата „ОТВОРЕНО СО КАТАСТАРОТ", со која ги повикува граѓаните на директни средби со стручните тимови на Агенцијата, со цел решавање на нивните проблеми од областа на катастарот.

Исто така секторот за внатрешна контрола и надзор во период од 6месеци (јули – декември) учествуваше на средби со граѓани во Одделенијата за катастар на недвижности на Република Македонија и Центарот за катастар на недвижности Скопје како и средби со граѓани во просториите на Општина Ново Село, на кои средби примени се околу 434 странки за консултации а истовремено и беа разрешувани проблемите кои истите ги имаа во врска со запишување на правата во катастарот на недвижностите.

2. Надградба на Е-кат системот - услуги кон професионалните корисници

2.1. Е-шалтер

Во насока на подобрување на услугите кон крајните корисници, АКН воспостави директна соработка со сите релевантни државни институции и професионални корисници со цел побрза и поефикасна електронска размена на податоци со професионалните корисници.

Со востановувањето на катастарот на недвижности и имплементацијата на Е-кат на целата територија на државата, како и преку воведувањето на услугите Е-шалтер и Е-кат шалтер овозможен е поедноставен и побрз пристап до податоците и нивното управување и дистрибуција.

Преку Е-шалтер се овозможува лесна, брза, сигурна и ефикасна достава на пријави и барања по електронски пат за спроведување на промени во ГКИС и издавање на податоци од ГКИС.

АКН од период кога ја има воспоставено ова апликација , и тоа од 2011 година до декември 2013 година има вкупно потпишано 392 договори за Е- шалтер , од нив само во периодот Јули- Декември 2013 година , склучени се вкупно 257 договори и тоа со нотарите склучени беа 123,со приватни геодетски фирми 71,општините 55, извршителите 1, со министерствата 4, и други 5. Истото се должи на активностите кои ги презема Агенцијата за катастар на недвижности во насока на остварување на средби со коморите на нотарите, приватните геодетски фирми и извршителите промовирајќи ја важноста од пристапување кон Е-шалтер.

На зголемувањето на бројот на корисници секако имаа влијание и одредбите од член 55 од Законот за изменување и дополнување на Законот за градење („Службен весник на РМ“ бр. 25 /13), со кој се овозможи (почнувајќи од 1 јуни 2013 година) надлежните органи барањата односно пријавите за предбележување и прибележување на градбата, за измените во текот на градбата, како и за запишување на објектот во јавната книга на недвижности, да ги доставува во електронска форма. Исто така со Законот за катастар на недвижности („Службен весник на РМ“ бр. 55 /13) предвидена е обврска за сите субјекти со пренесени јавни овластувања кои согласно закон се обврзани исправите за правен основ по службена должност да ги доставуваат во Агенцијата за катастар на недвижности, во рок од 60 дена од влегувањето во сила на овој закон по електронски пат да се поврзат со Агенцијата, бројот на професионалните корисници на Е-шалтерот .

Графиконот подоле дава графички приказ на темпото на склучени договори за Е-шалтерот за период 2011-2013 година

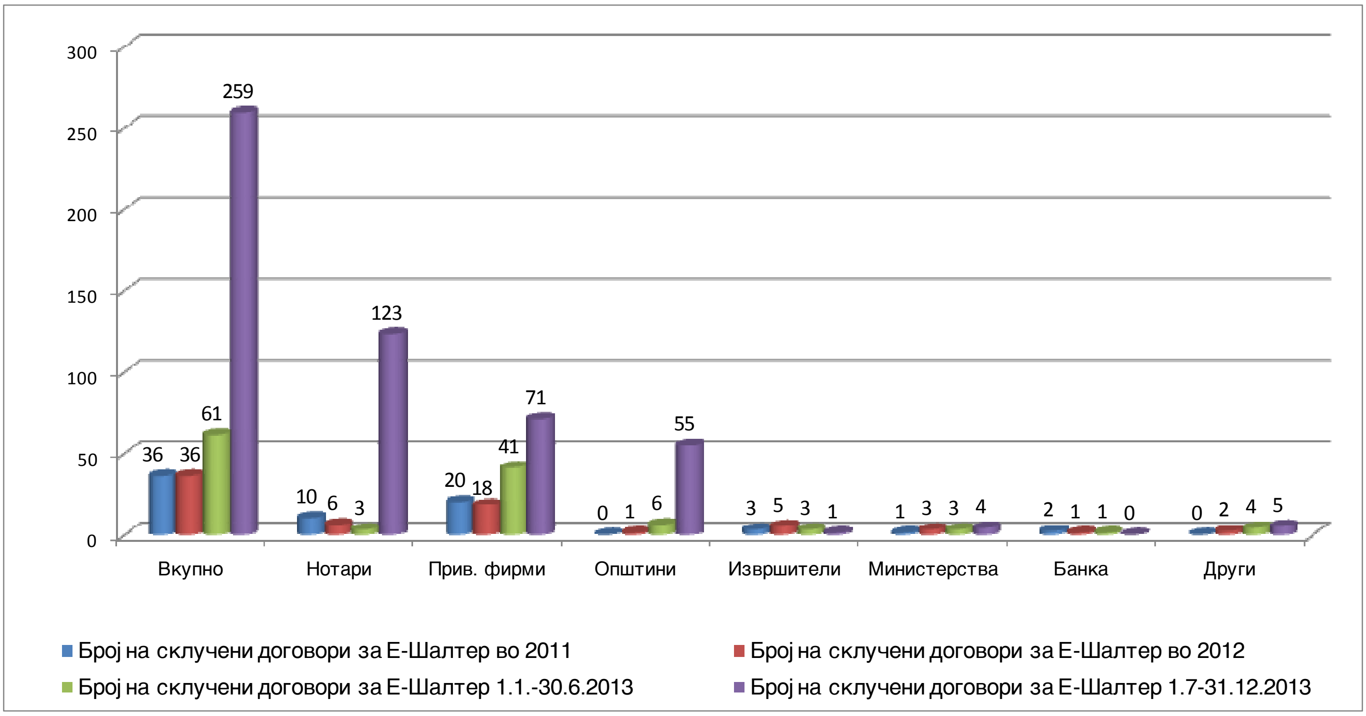

Од воведувањето на оваа услуга до сега, процесирани се 29.603 барања за запишување во катастарот на недвижности а надоместокот кој го платиле корисниците за користење на оваа услуга е околу 122,146.74 eur или 7,573,098.00 денари, од кои бројот на пријави за издавања на имотни листови: 20222.

Графиконот подоле дава приказ на бројот на поднесени барања преку Е-шалтерот

2.2. Е-кат шалтер

Со воведувањето на услугата Е-кат шалтерот, Агенцијата врши дистрибуција и издавање на податоци од ГКИС преку други државни органи, јавни служби и други правни лица (општините, приватните геодетски фирми, нотарите, извршителите и други) воведен е електронскиот потпис за надворешните/професионални корисници.

АКН од период кога ја има воспоставено ова апликација, и тоа од септември 2012 до декември 2013 година има вкупно потпишано 381 договори за е- кат шалтер, од нив само во периодот Јули- Декември 2013 година, склучени се вкупно 229 договори, и тоа со нотарите склучени беа 88, со приватни геодетски фирми 88, општините 45, извршителите 1, банки 2 и други 5.

Графиконот подоле дава приказ на бројот на склучени договори за Е- кат шалтерот за период септември 2012-2013 година

Графиконот подоле дава графички приказ на темпото на склучени договори за Е-кат шалтерот за период од септември 2012 до декември 2013 година.

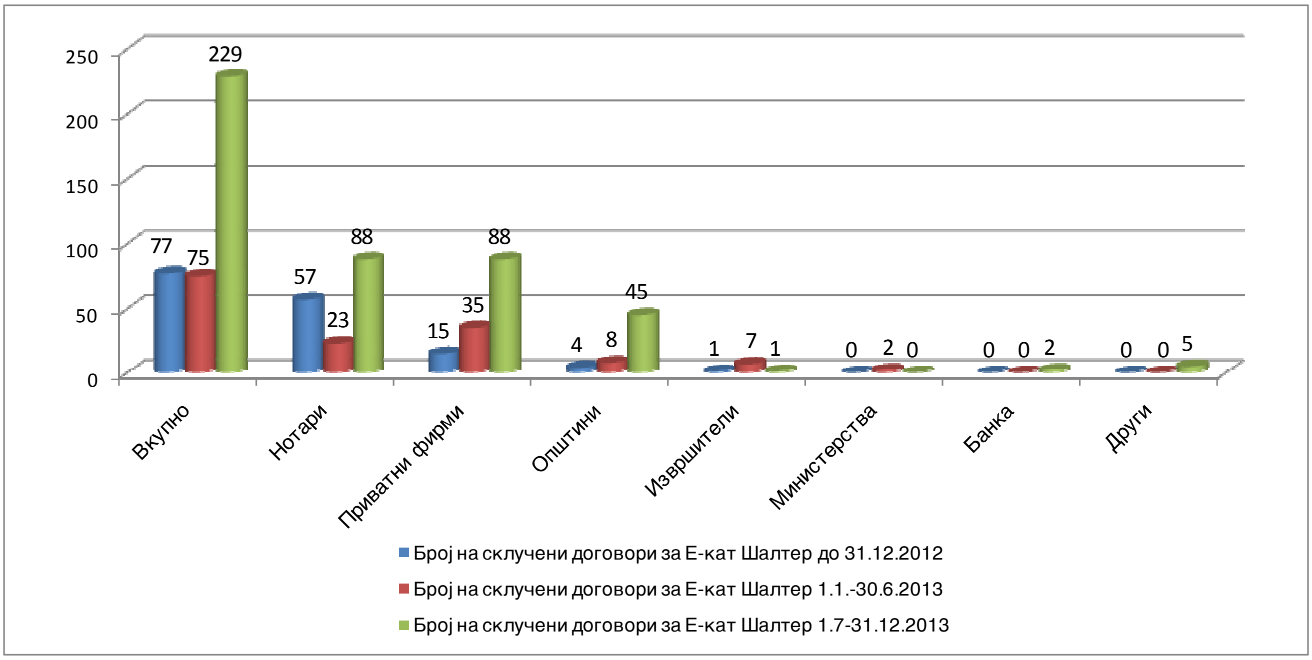

Со овие услуги, Агенцијата за катастар на недвижности од сегашните 30 локации на кои граѓаните може да добијат Имотни листови, до 30.12.2013 година има нови 229 локации а преку Е-КАТ ШАЛТЕРОТ се издадени вкупно 41.044 имотни листови.

3. Институционален развој

Владата на Република Македонија на сто педесет и осмата седница одржана на 21.09.2013 година го донесе новиот текст на Стратешкиот план на Агенцијата за катастар на недвижности за период 2013-2016 година. Овој документ преставува основа за изработка на годишните планови на Агенцијата за катастар на недвижности за реализација на стратешки приоритети и програми.
Кон крајот на 2013 година беше донесен и новиот акт за систематизација на агенцијата за катастар на недвижности со која се воведе нова институционална поставеност на Агенцијата , имено работите од својот делокруг Агенцијата ги извршува преку Генерална дирекција, Центар за катастар на недвижности, сектори за катастар на недвижности, одделенија за катастар на недвижности и катастарски шалтери.

3.1. Стандардизација

Агенцијата за катастар на недвижности доби Сертификат за менаџмент со квалитет согласно барањата на стандардот ISO 9001:2008 сертификатот е добиен од сертификациската куќа TMS CEE од Белград, членка на германската групација TUV SUD.

3.2. Скенирање

Кон крајот на 2013 година, во Центарот за катастар на недвижности- Скопје, и во одделенијата за катастар на недвижности Куманово, Струмица , Виница , Неготино, Крива Паланка и Ресен воведена е нова функционалност скенирање на целокупната примена документација која е во прилог на поднесените барање доколку истата спаѓа во категоријата на архивска граѓа со трајна вредност. Со скенирањето на применитe документи почнува да се формира дигиталната архива на предмети. Оваа нова функционалност се планира да се воведе и во преостанатите одделенија за катастар на недвижности во текот на првиот квартал на 2014 година.

Во тек е постапка за доделување на официјални дигитални сертификати за електронски потпис за сите вработени во Агенцијата. Со оваа нова функционалност сите документи кои се од трајна архивска вредност, а се креирани во процесот на спроведување на промените во одржувањето на катастарот на недвижности, ќе бидат електронски потпишани од страна на вработениот кој работел на него. Воведена е нова функционалност за преглед на стари книги, кои претходно се скенирани. Со оваа функционалност времето потребно за изработка на барањата за движење на недвижности се намалува. Воведена е нова функционалност за електронско архивирање на барања кои не се од трајна важност.

3.3. Масовна проценка на недвижноста

Во текот на ноември од страна на надворешен консултант, за потребите на Агенцијата за катастар на недвижности беше изготвена Физибилити студија за воспоставување на систем за масовна проценка во Македонија. Студијата содржи детална анализа на сегашната состојба со предлог мерки кои се однесуваат на : промена на законската регулатива, надградба ИТ структурата, вклучени институции во системот на масовна проценка на недвижности, организациона поставеност, предложени модели за масовна проценка итн.

3.4. Воспоставување на скен центар

Во насока кон обезбедување на трајна заштита на архивскиот материјал и документација која ја поседува АКН како и олеснување на процесот со управувањето со документацијата, за потребите на Агенцијата беше изработена студија за воспоставување на скен центар со цел скенирање и дигитализација на архивската документација која ја поседува АКН.

3.5. Меѓународна соработка,обуки и едукација за професионалните корисници

Агенцијата за катастар на недвижности и во текот на 2013 година продолжи со интензивните контакти за соработка и размена на искуства и знаење на полето на

катастарот на недвижности, геодезијата, националната инфраструктура на просторните податоци со сестрински организации од земјите од Регионот и пошироко.
Во текот на октомври рамките на Европската конференција INSPIRATION директорот на Агенцијата за катастар на недвижности Славче Трпески потпиша меморандум за соработка со катастарските агенции од Балканскиот регион Македонија, Албанија, Црна Гора, Србија, Хрватска, Босна и Херцеговина, Република Српска и Косово. Со овој Меморандум земјите од регионот го утврдија заедничкиот интерес за соработка регионални проекти на полето на инфраструктурата на просторните информации

Во текот на ноември 2013 година Агенцијата за катастар на недвижности денес потпиша Меморандум за разбирање со Републичкиот геодетски завод на Република Србија. Во период од 28-29.11.2013 година директорот на Агенцијата за катастар на недвижности и претставници од АКН земаа учество на округлата маса – Подобрување на процесите на регистрација на недвижности – во организација на Управата за недвижности на Црна Гора. Во рамките на овој настан беше потпишан и Меморандум за соработка помеѓу Агенцијата за катастар на недвижности на Република Македонија и Управата за недвижности на Република Црна Гора.
Во текот на ноември 2013 година, Агенцијата за катастар на недвижности потпиша меморандум за соработка со Градежниот факултет при УКИМ. Планирано е соработката да се одвива преку размена на информации за активностите на институциите, соработка при спроведувањето на практичната настава на студентите по геодезија од Градежниот факултет, обезбедување на услови за одвивање на континуираната обука за овластените геодети.

Во организација на Агенцијата за катастар на недвижности кон средината на септември беше одржана втората обука наменета за овластените геодети на тема " Закон за КН со посебен осврт на инфраструктурните објекти и Правилникот за премер". На истата поради важноста на темата покрај овластените геодети кои имаат законска обврска за присуство на обуката беа поканети и сите општини во Република Македонија, големите компании како и јавните претпријатија кои стопанисуваат со инфраструктурните објекти. Целта на работилницата беше да се запознаат сите чинители за новините во регулативата која се однесува на востановувањето на инфраструктурните објекти, начините и формите на изготвување на геодетските елаборати како и запишувањето на правата на сопственост над истите.

Во преостанатиот периодот беа организирани уште три обуки за овластените геодети од вкупно пет за 2013 година на следните теми, тоа :

- трета обука на тема : „Тарифник за висината на надоместокот за извршени геодетски работи од страна на трговци поединци овластени геодети и трговски друштва за геодетски работи “ и “Правилник за премер – конкретни примери“;
- четврта обука на тема : „Правилник за геодетски работи за посебни намени “ и “Прашања/одговори поставени од страна на овластените геодети односно области со кои приватните геодети се најповеќе засегнати “
- петта обука на тема : “МАК-ЕДИТ” и “Е-ШАЛТЕР”.

3.6. Реализирани активности преку ТАИЕХ инструментот

Во овој период беа реализирани и неколку работилници, експертски мисии и студиски патувања подржани од ТАИЕХ инструментот, и тоа:

Во периодот од 7 до 10 јули 2013 година, претставници од Агенцијата за катастар на недвижности, преку TAIEX-програмата на Европската комисија, остварија студиска посета во Агенцијата за животна средина на Република Словачка насловена како „ИНСПИРЕ интероперабилност на сетови на податоци и услуги“ чија цел беше запознавање со НИПП-активностите кои се одвиваа во Република Словачка.

Во периодот од 22-26 јули 2013 година, претставници од Агенцијата за катастар на недвижности, преку TAIEX-програмата на Европската комисија, остварија студиска посета во Геодетската управа на Република Словенија и Институтот за геодезија на република Словенија, како надлежни институции за имплементацијата на европскиот ETRS89 координатен систем. Целта на студиската посета беше да се согледаат искуствата на Република Словенија при имплементацијата на Европскиот терестрички референтен систем 89 (ETRS89).

Во периодот од 20 до 21 ноември 2013 година преку TAIEX програмата експерти од Шведскиот катастар одржаа дводневна Работилница за подобрување на катастарот на недвижности на темата “ITIL (*Information Technology Infrastructure Library*) - Информатичка технолошка Инфраструктурана Библиотека”.

Во периодот од 2 до 6 декември 2013 година експерти Шведскиот катастар ја посетија Агенцијата за катастар на недвижности и одржаа експертска мисија со стручен тим од Агенцијата на тема “имплементација и развојот на Хелп деск решение”.

Во периодот од 16 декември 2013 година беше одржана и еднодневна работилница на темата “размена на меѓународни искуства и практики за инфраструктурен катастар” на која експерти од Словенија и Холандија ги пренесоа своите искуства од имплементирањето на катастарот на инфраструктурни градби во своите земји.

4. Национална инфраструктура на просторни податоци (НИПП)

Реализацијата на годишниот план за активностите сврзани со Национална инфраструктура на просторни податоци за период јули-декември 2013 година беа успешно се завршени.

Имено, креирани се 100 метаподатоци во целост за 105 листови од топографската карта во размер 1:25000 т.е. 105 метаподатоци. Креирање на каталог за метаподатоци и овозможување на услугата за пребарување на метаподатоци (CSW-сервис) е реализирано на начин што креираните 105 мета податоци за 105 листови од

топографската карта може да се пребаруваат по клучни зборови т.е. преку услугата за пребарување на: http://mdeditor.katastar.gov.mk:8080/geonetwork/srv/eng/main.home.
Изработена е техничка спецификација за развој на софтверско решение за националниот НИПП Геопортал на Република Македонија кој се планира да се објави во текот на првиот квартал од 2014 година.

Претставник од Агенцијата за катастар на недвижности учествуваше во работата на меѓуминистерската работна група за изработка на законот за НИПП, истиот во моментот е доставен до Владата на Република Македонија.

5. Дигитализација на катастарски планови

Согласно динамиката за реализација на активностите предвидено е проектот дигитализација да заврши во декември 2014 година.

Од страна на Владата на Република Македонија, а на предлог на Агенцијата за катастар на недвижности, усвоен е акционен план за дигитализација на архивските оригинали на аналогните катастарски планови по квартали за 1491 КО, заклучно со 06.12.2013 година завршени се вкупно 547 КО, 188 КО се во фаза на работа, додека 60 КО не се сеуште започнати. Додека пак од планираните катастарски општини за работа за 2014 година досега завршени се 26 КО, а 36 КО се во фаза на работа.

5.1. МакЕдит софтвер

Во МакЕдит базата во моментот се импортирани и се одржуваат околу 261 катастарска опшптина за цела територија на РМ.

Воспоставен е систем за контрола на квалитетот и потврда на квалитетот на графичките и алфанумеричките податоци на катастарските планови во процесот на дигитализацијата.

5.2. Надградба на Е-кат со модул за графика

Е-кат системот е надграден со нов модул за графички приказ на недвижности (катастарските парцели и објекти). Модулот графика во е-кат ќе овозможи побрзо, поефикасно и поквалитетно одржување на катастарските податоци како и побрза и поефикасна електронска размена на податоци со професионалните корисници на АКН, а особено приватните геодетски фирми.

За да се овозможи оваа надградба, направена е миграција на хардверската и софтверската платформа на целиот еКат систем на платформа која е најмена како сервис од Македонски телеком (Platform as a Service – PaaS). Направени се потребните надградба на тековната верзија на екат софтверот, надградена е верзијата на базата на податоци, како и верзијата на апликациските сервери за да системот биде во можност да ги прифати дигиталните графички податоци од катастарските планови.

До сега вкупно 25 катастарски општини за кои се изработени и усогласени дигиталните катастарски планови, се вклучени во еКат базата на податоци. За овие 25 катастарски општини сега е овозможено издавање на копија од катастарски план веднаш на шалтерите на АКН, веднаш по поднесување на барањето.

5.3. Веб-Гис

Во насока на развој на веб Гис порталот, Агенцијата за катастар на недвижности отпочна со активностите за развој на веб Гис дистрибутивниот систем, кој процес на имплементација ќе трае во наредните 18 месеци а кој ќе обезбеди усогласување на сервисите за просторни податоци согласно ИНСПИРЕ директивата

6. Надградба на геодетската референтна инфраструктура

АКН во периодот јули-декември 2013 година продолжи со реализација на активностите во насока на подобрување и осовременување на македонската националната геодетска референтна инфраструктура.

Во горенаведениот период интензивно се одвиваа активности поврзани со реализацијата на новата нивелманска мрежа од висока точност на Република Македонија. Извршена е стабилизација на вкупно 190 репери и спроведени се нивелмански мерења на нивелмански линии во вкупна должина од 1015 километри, со што теренските геодетски работи кои се однесуваат на воспоставувањето и одредувањето на новата нивелманска мрежа од висока точност на Република Македонија практично се во целост завршени.

Дефинитивно, мрежата ја чинат вкупно 1098 нивелмански точки (репери), поврзани во 49 нивелмански линии и 19 полигони, со вкупна должина од 2190 километри.

Финалната обработка на податоците планирано е да се изврши во 2015 година по претходно спроведените гравиметриски мерења на нивелманските точки, кои е планирано да се реализираат во 2014 година.

Во периодот септември – ноември 2013 година извршено е воспоставување и одредување на Основната гравиметриска мрежа на територијата на Република Македонија. Мрежата ја чинат три апсолутни гравиметриски точки поставени во градовите Скопје, Охрид и Валандово и 25 гравиметриски точки од прв ред, поставени на просечно меѓусебно растојание од 30 до 40 километри, кои ја покриваат целата територија на Република Македонија. Дополнително, околу секоја од апсолутните гравиметриски точки, како нивно осигурување, поставени се и одредени по три микрогравиметриски точки.

Основната гравиметриска мрежа понатаму ќе служи како основа за вршење на гравиметриски премер и за спроведување на сите наменски гравиметриски мерења во државата.

6.1. Изработка на дигитални топографски карти

Во периодот јули-декември 2013 година АКН продолжи со изработка на топографски карти во размер 1:50000. Изработени се 15 листови од картите во овој размер, што значи дека заклучно со декември 2013 година АКН има изработено вкупно 30 листови, од 61 лист колку што ја покриваат целата територија на Република Македонија. Паралелно со овие активности, во континуитет се работи на контрола и усогласување на податоците од топографските карти во размер 1:25000, на картите изработени самостојно од АКН со оние изработени во рамките на JICA картографскиот проект.

II. РАБОТА НА УПРАВНИОТ ОДБОР ЗА ПЕРИОД ОД 30.08.2013 ДО 31.12.2013 ГОДИНА

Извештај за усвоени/донесени акти од страна на Управниот одбор на Агенцијата за катастар на недвижности за период август-декември 2013 година

- Деловник за работа на Управниот одбор на Агенцијата за катастар на недвижности бр.01-15567/1 од 30.08.2013;
- Одлука за избор на претседател на Управниот одбор на Агенцијата за катастар на недвижности бр.02-15569/1 од 30.08.2013;
- Одлука за избор на записничар и помошник записничар на Управниот одбор на Агенцијата за катастар на недвижности бр.02-15566/1 од 30.08.2013;
- Одлука за висината на месечниот паушал и надоместоците за патни трошоци за учество во работата на Управниот одбор на Агенцијата за катастар на недвижности бр.02-15568/1 од 30.08.2013;
- Одлуката за ограничување на месечната потрошувачка на гориво за службените моторни возила при Агенцијата за катастар на недвижности бр. 02-15570/1 од 30.08.2013;
- Правилник за премер на недвижности бр.01-15582/1 од 30.08.2013;
- Тарифник за дополнување на Тарифникот за висината на надоместокот за извршени геодетски работи од страна на трговци поединци овластени геодети и трговски друштва за геодетски работи бр.01-15572/1 од 30.08.2013;
- Одлука за расход на основни средства-возила бр.02-15840/1 од 05.09.2013;
- Стратешки план 2013-2016 година бр.01-9462/8 од 05.09.2013;
- Одлука за изменување на Одлука за усвојување на Годишниот план за јавни набавки за 2013 година на Агенцијата за катастар на недвижности бр. 02-115/3 од 20.09.2013;
- Годишна програма за ажурирање на податоци во катастарот на недвижности по службена должност за 2013 година бр.01-16337/2 од 20.09.2013;
- Правилник за овластување за овластен геодет бр.01-16692/1 од 20.09.2013;
- Правилник за лиценца за вршење на геодетски работи бр.01-16693/1 од 20.09.2013;

- Правилник за начинот на користење, дистрибуција, пристап, издавање, чување и заштита на податоците од геодетско-катастарскиот информационен систем бр.01-16694/1 од 20.09.2013;
- Правилник за начинот на остварување на меѓународна соработка, спроведување на консултантски услуги и обуки и за начинот на распределба и користењето на приходите бр.01-16695/1 од 20.09.2013;
- Одлука за изменување и дополнување на Одлуката за ограничување на месечната потрошувачка на гориво за службените моторни возила при Агенцијата за катастар на недвижности бр. 02-15570/3 од 20.09.2013;
- Одлука за определување на висина на надоместок за стекнување и потврдување на овластување за овластен геодет бр.02-17687/1 од 04.10.2013;
- Одлука за дополнување на Годишниот план за јавни набавки за 2013 година на Агенцијата за катастар на недвижности бр. 02-114/4 од 04.10.2013;
- Одука за изменување на Одлука за усвојување на Годишниот план за јавни набавки за 2013 година на Агенцијата за катастар на недвижности бр. 02-115/4 од 04.10.2013;
- Правилник за формата и начинот на водење на Регистарот на просторни единици бр.01-17706/1 од 04.10.2013;
- Правилник за катастарски планови и планови на инфраструктурни објекти бр.01-17654/5 од 04.10.2013;
- Правилник за начинот на извршување на премерот на државната граница, формата и содржината на геодетскиот елаборат од извршениот премер на државната граница и за начинот на одржување на граничните точки бр.01-17707/1 од 04.10.2013;
- Правилник за начинот на катастарско класирање и утврдувањето и запишувањето на промената на катастарската култура и класа на земјиштето бр.01-18209/1 од 17.10.2013;
- Правилник за формата и содржината на барањето/потврдата за изземање на службено лице, формата и содржината на барањето/потврдата за откажување од пријавата за запишување/спроведување на промени во катастарот на недвижностите, начинот на издавање, како и за формата и содржината на податоците кои на обрасци се издаваат од катастарот на недвижности бр.01-18266/1 од 17.10.2013;
- Правилник за одржување на катастарот на недвижности бр.01-18919/1 од 29.10.2013;
- Правилник за основни геодетски работи бр.01-18920/1 од 29.10.2013;
- Правилник за начинот на изготвување на топографски карти, ортофото карти/планови и картографски производи бр.01-19549/1 од 08.11.2013;
- Одлука за изменување на Одлука за усвојување на Годишниот план за јавни набавки за 2013 година на Агенцијата за катастар на недвижности бр. 02-115/5 од 08.11.2013;
- Одука за изменување на Годишниот план за јавни набавки за 2013 година на Агенцијата за катастар на недвижности бр. 02-114/5 од 08.11.2013;
- Правилник за начин на менување на границите на катастарските општини за определување на катастарските општини кои се одржуваат во Центарот за

катастар на недвижности Скопје и секторите за катастар на недвижности во Република Македонија бр.01-19548/1 од 08.11.2013;

- Правилник за геодетски работи за посебни намени бр.0119547/1 од 08.11.2013;
- Правилник за изменување на Правилникот за премер бр.01-18919/3 од 25.11.2013;
- Одлука за дополнување на Годишниот план за јавни набавки за 2013 година на Агенцијата за катастар на недвижности бр. 02-114/6 од 05.12.2013;
- Одлука за изменување на Одлука за усвојување на Годишниот план за јавни набавки за 2013 година на Агенцијата за катастар на недвижности бр. 02-115/6 од 05.12.2013;
- Измена на финансиски план на Агенцијата за катастар на недвижности бр. 01-5861/3 од 05.12.2013;
- Одлука за објавување на јавен оглас за избор на заменик на директорот на Агенцијата за катастар на недвижности бр. 04-22032/1 од 20.12.2013;
- Јавен оглас бр.08/2013 за избор на заменик на директорот на Агенцијата за катастар на недвижности бр. 04-22032/2 од 20.12.2013;
- Одлука за дополнување на Одлуката за утврдување на распоредот на работното време во Центарот за катастар на недвижности-Скопје при Агенцијата за катастар на недвижности бр. 02-21901/2 од 20.12.2013;
- Одлука за одобрување на финансиски средства на синдикалните организации на УПОЗ бр.02-22044/1 од 20.12.2013;
- Одлука за одобрување на финансиски средства на синдикалните организации на СОКС бр.02-22043/1 од 20.12.2013;
- Годишна програма за реализација на стратешки план на Агенцијата за катастар на недвижности за 2014 година бр. 01-23559/1 од 31.12.2013;
- Годишна програма за ажурирање на податоци во катастарот на недвижности по службена должност за 2014 година бр.01-23560/1 од 31.12.2013;

III. ЈАВНИ НАБАВКИ

ИЗВЕШТАЈ ЗА РЕАЛИЗАЦИЈА НА ГОДИШЕНИОТ ПЛАН ЗА ЈАВНИ НАБАВКИ ЗА 2013 г.

I. Табела со објавени постапки во период од 01.01.2013 до 31.12.2013 година со процент на ангажирани средства

Ред Бр.	Опис на Јавна набавка	Вид на Јавна набавка	Вредност по одлука според планот за јавни набавки	ДДВ	Моментален Статус	Вредност на склучен договор	ДДВ	Останати средства од планираните по план за јавни набавки	Времетраење на договор/Рок на испорака	Процент на ангажирани средства
1	**Авионски билети и хотелско сместување**	Отворена постапка бр.39/2013	4.200.000	756.000	Потпишан Договор со Атлантис	4.200.000	756.000	/	1 година од 08.07.2013	100%
2	**Огревен материјал-Дрва**	Прибирање на понуди, бр.44/2013	200.000	36.000	Потпишан Договор со Македонски шуми	125.640	22.615	**74.360**	/	63%
3	**Огревен материјал - Јаглен**	Собирање на понуди бр.43/2013	60.000	10.800	Потпишан Договор со Мултитекс	32.100	5.778	**27.900**	/	54%
4	**Огревен материјал – течни горива – екстра лесно**	Отворена постапка бр.56/2013	5.000.000	900.000	Потпишан Договор со Пуцко Петрол ДОО	5.000.000	900.000	/	1 година од 11.11.2013	100%
5	**Поштенски услуги – Брза пошта**	Прибирање на понуди бр.22/2013	200.000	36.000	Потпишан Договор со ДХЛ	200.000	36.000,00	/	1 година од 11.06.2013	100%
6	**Технички**	Прибирање	300.000	54.000	Потпишан	300.000	54.000	/	1 година од	100%

	преглед и регистрација на моторни возила	на понуди бр.47/2013			Договор Пауер Спорт Систем				20.10.2013	
7	**Транспорт на стоки**	Отворена постапка бр.48	500.000	90.000	Потпишан Договор со Пеком МПА	500.000	90.000	/	Од денот на склучување	100%
8	**Канцелариски материјали**	Отворена постапка бр.4/2013	1.800.000	324.000	Потпишан договор со ТОЗ-МК	1.233.123	221.962	**566.877**	30 дена од денот на склучување (20.03.2013)	68,50%
9	**Набавка на хартија за копирање**	Отворена постапка бр.1/2013	4.000.000	720.000	Потпишан договор со Офис Плус	3.452.400	621.432	**547.600**	1 година-Сукцесивна испорака	86,31%
10	**Весници и списанија**	Прибирање на понуди бр.49/2013	300.000	54.000	Потпишан договор со МПМ	300.000	54.000	/	1 година од 03.07.2013	100%
11	**Печатени материјали по спецификација**	Отворена постапка бр.10/2013	2.000.000	360.000	Потпишан и договор за Дел 1 и Дел 2	Дел 1: 174.000 Дел 2: 870.000	Дел 1: 31.320 Дел 2: 156.600	**956.000**	1 година-Сукцесивна испорака	52,20%
12	**Тонери, кертрици и рибони**	Отворена постапка бр.26.2013	4.000.000, 00	720.000,00	Потпишан и договори за 7 дела	**За Дел1:** 364.400 **За Дел 2** 836.000 **За дел 3.4.5:** 728.490 **Дел 6**: 591.000 **Дел 7:** 53.500	**За Дел1:** 65.592 **За Дел 2** 150.480 **За дел 3.4.5:** 131.128 **Дел 6:** 106.380 **Дел 7:** 9.630	**1.426.610**	45 дена од денот на склучување на договорите	64,33%

13	**ХТЗ Опрема**	Отворена постапка бр.29/2013	1.500.000	270.000	Потпишан договор со Годомин	700.000	126.000	**800.000**	45 дена од денот на склучување на договор (17.06.2013)	46,66%
14	**Средства за одржување на хигиена**	Отворена постапка бр.2/2013	600.000	108.000	Потпишан договор со Тргојуг	409.763	73.757	**190.237,00**	30 дена од денот на склучување на договор (12.03.2013)	68,29%
15	**Хемиско чистење и перење на моторни возила**	Прибирање на понуди бр.53/2013	180.000	32.400	Потпишан Договор со Љоки комерц	180.000	32.400	/	1 година	100%
16	**Одржување на софтвер за плата**	Прибирање на понуди бр.50/2013	170.000	30.600	Потпишан Договор со Макпетро л	170.000	30.600	/	1 година од склучување на договорот	100%
17	**Одржување на софтвер за финансиска и материјална евиденција**	Прибирање на понуди бр.42/2013	120.000	21,600	Потпишан Договор со Зонел Софтвер	120.000	21,600	/	1 година од 10.07.2013	100%
18	**Одржување на софтвер за трезорско работење**	Прибирање на понуди бр.37/2013	120.000	21,600	Потпишан Договор со Ситник	120.000	21,600	/	1 година од 28.06.2013	100%
19	**Одржување на софтвер за евиденција и попис на основни средства**	Прибирање на понуди бр.35/2013	120.000	21.600	Потпишан Договор со Дуна	120.000	21.600	/	1 година од склучување на договорот	100%
20	**Сервисирање на моторни возила**	Отворена постапка	3.000.000	540.000	Потпишан договор со	3.000.000	540.000	/	1 година од 05.07.2013	100%

		бр.38/2013			КА-ДИС					
21	**Одржување на згради, електрична инсталација, систем за вентилација, хигиено-техничко одржување на простории, климатизери и централна климатизација и инсталација на топловодно греење со набавка на резервни делови**	Постапка со преговарање	8.000.000	1.440.000	Потпишан договор со РЕЛИСИС Носител на група понудувачи	8.000.000	1.440.000	/	1 година од 27.12.2013	100%
22	**Обезбедување на објекти**	Отворена постапка Бр.32/2013	1.500.000	270.000,00	Потпишан договор со МДН Обезбедување ДОО	1.500.000	270.000,00	/	/	100%
23	**Дезинфекција, дезинсекција и дератизација**	Собирање на понуди Бр.9/2013	250.000,00	45.000,00	Потпишан договор со Зотокс ДООЕЛ	114.000,00	20.520,00	**136.000**	1 година од 09.06.2013	45.60%
24	**Одржување на електронски мерач за работно време со набавка на резервни делови**	Отворена постапка Бр.16/2013	1.800.000,00	324.000,00	Потпишан договор со Глобал Секјурити	1.800.000,00	324.000,00	/	1 година од 05.05.2013	100%
25	**Одржување на систем “земи бројче” со набавка на резервни делови**	Отворена постапка Бр.25/2013	500.000,00	90.000,00	Потпишан договор со Вортекс ДОО	500.000,00	90.000,00	/	1 година од 08.06.2013	100%

26	**Одржување и надградба на систем за видео надзор со набавка на резервни делови**	Отворена постапка Бр.17/2013	800.000,00	144.000,00	Потпишан договор со Сектрон	800.000,00	144.000,00	/	1 година од 15.05.2013	100%
27	**Одржување и сервисирање на пасивна компјутерска мрежа со набавка на резервни делови**	Отворена постапка бр.18/2013	600.000,00	108.000,00	Потпишан Договор со Неоком	600.000,00	108.000,00	/	1 година од денот на склучување на договор 27.05.2013	100%
28	**Одржување и сервис на копир апарати, факс и телефонски апарати и телефонски централи со набавка на резервни делови**	Отворена постапка бр.20/2013 и 57/2013	1.300.000,00 За дел 1: 1.000.000 За дел 2: 300.000	234.000,00	Потпишан Договор за Дел 1 со Еви Интернационал Дел 2 потпишан договор со Релисис	За ДЕЛ 1 – 1.000.000,00 За ДЕЛ 2 – 300.000,00	За ДЕЛ 1 – 180.000,00 За ДЕЛ 2 – 54.000,00	/	Дел 1: 1 година почнувајќи од 18.06.2013 Дел 2: 1 година почнувајќи од 05.12.2013	100% 100%
29	**Сервисирање на ПП инсталација, ПП апарати, громобранска инсталација и систем FM 200 со набавка на резервни делови**	Отворена постапка бр.6/2013	3.500.000,00	630.000,00	Потпишана договор со Сигурност ДП	3.500.000,00	630.000,00	/	1 година од денот на склучување (10.06.2013) 19.03.2012	100%

30	**Одржување на агрегат и УПС на АКН со набавка на резервни делови**	Прибирање понуди до 20.000 евра, бр.13/2013	500.000	90.000,00	Потпишан Договор со Ассеко СЕЕ	500.000,00	90.000,00	/	1 година почнувајќи од 28.05.2013.	100%
31	**Одржување на лифт со набавка на резервни делови**	Прибирање на понуди, бр.11/2013	120.000,0 0	21.600,00	Потпишан договор со Сервис Дака Лифт	120.000,00	21.600,00	/	1 година почнувајќи од 28.05.2013	100%
32	**Одржување на зеленило**	Отворена постапка бр.52/2013	600.000,0 0	108.000,00	Потпишан договор со Хорти Дизајн	600.000,00	108.000,00	/	1 година почнувајќи од 15.10.2013	100%
33	**Одржување на Alpha Open VMS систем**	Отворена постапка бр.15/2013	600.000,0 0	108.000,00	Потпишан Договор со Неоком	600.000,00	108.000,00	/	1 година почнувајќи од 14.04.2013	100%
34	**Одржување и надградба на Е-катастар**	Отворена постапка Бр.55/2013	18.000.00 0	3,240,000	Потпишан договор со Игеа Мак ДОО	18.000.000	3,240,000	/	2 година почнувајќи од 14.11.2013	100%
35	**Одржување на Активна ГНСС мрежа**	Отворена постапка бр.14/2013	3.000.000, 00	540.000,00	Потпишан Договор со Гео Вилд Мак	3.000.000,00	539.734,00	/	1 година од денот на склучување на договорот (08.03.2013)	100%
36	**Одржување и сервис на геодетски инструменти и опрема со набавка на резервни делови**	Прибирање на понуди бр.30/2013	300.000,0 0 ДЕЛ 1 – 250.000,0 0 ДЕЛ 2 – 50.000,00	54.000,00 ДЕЛ 1 – 45.000,00 ДЕЛ 2 – 9.000,00	Потпишан и договори за Дел 1 со Гео Вилд Мак За Дел 2 со Гео Хајд Македониј	За ДЕЛ 1 – 250.000,00 и за ДЕЛ 2 – 50.000,00	За ДЕЛ 1 – 45.000,00 и за ДЕЛ 2 –9.000,00	/	Дел 1: 1 година почнувајќи од 19.04.2013 Дел 2: 1 година почнувајќи од	100% 100%

					а				20.04.2013	
37	**Надзор на градежни работи**	Прибирање на понуди, 12/2013	300.000,0 0	54.000,00	Потпишан договор со Марио Комерц Зорица	300.000,00	54.000,00	/	1 година почнувајќи од 31.03.2012	100%
38	**Надворешна ревизија**	Отворена постапка 7/2013	300.000,0 0	54.000,00	Потпишан Договор со Гранд Тронтон	150.000,00	27.000,00	**150.000**	4 месеци од 26.03.2012	50%
39	**Дигитални сертификати за електронски потпис и SSL**	Отворена постапка бр.19/2013	1.400.000, 00 За Дел1: 525.000 За Дел 2: 875.000	252.000 За Дел 1: 94.500 За Дел 2: 157.500	Потпишан договор со КИБС	Дел 1 : 525.000 Дел 2: 874.408	Дел 1 : 94.500 Дел 2: 157.392	**592**	/	99,96%
40	**Изнајмување на копир апарати (за две години)**	Отворена постапка бр.28/2013	7,900,000	1.422.000	Потпишан договор со Дуна Компјутер и	7.900.000	1.422.000	/	2 години почнувајќи од 23.05.2013	100%
41	**Набавка на безалкохолни пијалаци**	Прибирање на понуди 23/2013	300.000,0 0	54.000,00	Потпишан Договор со Рептил	300.000,00	54.000,00	/	1 година почнувајќи од 14.05.2013	100%
42	**Услуги за кафемати и набавка на вода со диспанзери**	Отворена постапка бр.51/2013 и постапка со преговарањ е за дел 1- кафемати	500.000,0 0 Дел 1: 200.000 Дел 2: 300.000	90.000,00 Дел 1: 36.000 Дел 2: 54.000	Дел 1 – Потпишан договор со КАФЕ ВЕНДИНГ ГРУПА Дел 2 – Потпишан договор со Магрони	Дел 1: 200.000 Дел 2: 300.000	36.000 54.000	/	1 година почнувајќи од 31.12.2013 г. 1 година почнувајќи од 14.11.2013	100% 100%

					ДОО					
43	**Објавување огласи на македонски и албански јазик**	Отворена постапка бр.24/2013	3.500.000,00 За дел 1: 2.500.000 За Дел 2: 1.000.000	630.000,00 За Дел 1: 450.000 За Дел 2: 180.000	Потпишан и договор за Дел 1 со Медиа Принт Македонија За Дел 2 Коха Продуцтион	За ДЕЛ 1 – 2.500.000,00 и за ДЕЛ 2 – 1.000.000,00	За ДЕЛ 1 – 450.000,00 и за ДЕЛ 2 – 180.000,00	/	За ДЕЛ 1 1 година од 13.06.2013 и за ДЕЛ 2 1 година од 07.06.2013	100% 100%
44	**Надградба и одржување на АКН ГИС портал**	Отворена постапка бр.27/2013	700.000	126.000,00	Потпишан Договор со ГДИ Гис Дата	700.000	126.000,00	/	1 година од денот на склучување (28.05.2013)	100%
45	**Софтверско решение за HELPDESK за внатрешни и надворешни корисници**	Отворена постапка бр.58/2013	2.200.000	396.000	Потпишан договор со АССЕКО	2.193.792	90,013	6.208	120 дена од 27.12.2013 год.	99,71%
46	**Други комуникациски услуги – Изнајмување на ВПН**	Отворена постапка Бр.71/2013	7.000.000	1.260.000	За договор после 10.01.2014 со ТЕЛЕСМАРТ ТЕЛЕКОМ	6.680.000	1.202.400	320.000	За договор после 10.01.2014 со ТЕЛЕСМАРТ ТЕЛЕКОМ	Во рок за жалба до 10.01.2014 (95,21%)
47	**Одржување на мобилни телефонски уреди со набавка на**	Собирање на понуди Бр.78/2013	300.000	54.000	Краен рок за поднесување на понуди	/	/	/	/	Распишан на 31.12. 2013 г. Краен рок за

	резервни делови				13.01.2014					поднесување на понуди-13.01.2014
48	**Сервисирање и одржување на компјутерска опрема со набавка на резервни делови**	Отворена постапка бр.77/2013	1.700.000	306.000	Отворање на 24.01.2014	/	/	/	/	Распишан на 28.12.2013 Отворање на 24.01.2014
49	**Одржување на Oracle SE**	Отворена постапка бр.70/2013	500.000	90.000	(Отворање на 30.12.2013) ВО ЕВАЛУАЦИЈА	/	/	/	/	Отворање на 30.12.2013 -Во евалуација
50	**Консултантски услуги и медиумска кампања**	Отворена постапка бр.75/2013	5.000.000	900.000	Отворање на 20.01.2014	/	/	/	/	Распишан 27.12.2013 Отворање на 20.01.2013 г.
51	**Информатичка опрема**	Собирање на понуди бр.69/2013	150.000	27.000	За договор со АМЦ (договорот испратен во АМЦ)на 25.12.2013	230.500	11.525	69.500	3 месеци од денот на склучување на договорот	За договор со АМЦ (договорот испратен во АМЦ)на 25.12.2013
52	**Изведба на ПП заштита со ФМ 200 за зграда на ЦКН (стара зграда)**	Отворена постапка Бр.74/2013	3.000.000	540.000	Отворање на 16.01.2014 г.	/	/	/	/	Распишан на 27.12.2013 Отворање на 16.01.2014
53	**Тродимензиона**	Отворена	2.500.000	450.000	Во рок за	2.000.000	360.000	500.000	/	Во рок за

	лно снимање на фасади	постапка Бр.65/2013			жалбаЗа договор после 08.01.2013 со ГЕО ВИЛД МАК					жалба (за договор после 08.01.2013)
54	**Одржување на хардвер и оперативен систем и мрежна опрема за системот за продукција и дистрибуција**	Отворена постапка Бр.72/2013	3.000.000	540.000	Распишан 16.12.2013 Отворање на 08.01.2013 г	/	/	/	/	Распишан 16.12.2013 г. Отворање на 08.01.2013 г
55	**Надградба на МакЕдит – софтвер за изработка на дигитални геодетски елаборати за запишување/евидентирање на инфраструктурни објекти како компонента во целокупниот процес на воспоставување и одржување на Инфраструктурниот катастар**	Отворена постапка Бр.77/2013	3.100.000	558.000	Распишан 27.12.2013 г Отворање на 22.01.2013 г	/	/	/	/	Распишан 27.12.2013 г Отворање на 22.01.2013 г
56	**Ревизија на ИТ систем и апликативни решенија на**	Отворена постапка бр.66/2013, со	900.000	162.000	Доставена Спецификација-31.12.2013	/	/	/	/	Доставена Спецификација-31.12.2013

	АКН	технички дијалог			за распишување					за распишување
							ВКУПНО ЗАШТЕДИ	5.771.884		

II. Табела со необјавени постапки

Ред Бр.	Опис на Јавна набавка	Вид на Јавна набавка	Вредност по одлука според планот за јавни набавки	ДДВ	Моментален Статус	Вредност на склучен договор	ДДВ	Останати средства од планираните по план за јавни набавки	Времетраење на договор/Рок на испорака	Забелешка
1	**Обуки за Excel и MS Project**	Собирање на понуди	60.000	10.800	/	/	/	/	/	Во припрема на спецификација
2	**Обуки за Англиски јазик**	Собирање на понуди	140.000	25.200	/	/	/	/	/	Во припрема на спецификација
3	**Изработка на идејно решение и**	Конкурс со доделува	300.000	54.000	/	/	/	/	/	Треба да се доработи тендерската

	проект за центарот на Македонија	ње на договор за јавна набавка								документац ија-спецификација
4	**Изработка на проект за внатрешна реконструкц ија-проширувањ е на систем сала-преуредувањ е на ИТ простории**	Собирање на понуди	100.000	18.000	/	/	/	/	/	Предвиден за објава во Април
5	**Набавка на бар-код читач**	Отворена постапка	300.000	54.000	/	/	/	/	/	Предвиден за објава во Јуни

IV. ПРИХОДИ И РАСХОДИ НА АКН состојба 31.12.2013 година

Средствата за работа на АКН се обезбедуваат од Буџетот на РМ, приходите од надоместоци, донации и другите извори согласно со закон.

Приходите и расходите по сметките 637, 787 и 786 се дадени во следните табели:

Буџетска сметка - 637

ставка/ програма	опис на ставка	Буџет 2013	реализација од 01.01. до 30.06.2013	% на реализација од 01.01.до 30.06.2013	реализација од 01.07. до 31.12.2013	% на реализација од 01.07.до 31.12.2013	реализација од 01.01. до 31.12.2013	% на реализација од 01.01.до 31.12.2013
401-10	основни плати и надоместоци	19.732.000	9.843.032	49,88	9.851.403	49,93	19.694.435	99,81
402-10	придонеси за социјално осигурување	703.000	412.536	58,68	281.701	40,07	694.237	98,75
401-20	основни плати и надоместоци	200.135.000	99.934.007	49,93	99.435.533	49,68	199.369.540	99,62
402-20	придонеси за социјално осигурување	12.080.000	4.649.509	38,49	7.393.179	61,20	12.042.688	99,69
Вкупно		**232.650.000**	**114.839.084**	**49,36**	**116.961.816**	**50,27**	**231.800.900**	**99,64**

Сметка за самофинансирачки активности - 787

ставка/ програма	опис на ставка	Буџет 2013	реализација од 01.01.до 30.06.2013	% на реализација 01.01.до 30.06.2013	реализација од 01.07.до 31.12.2013	% на реализација 01.07.до 31.12.2013	реализација од 01.01.до 31.12.2013	% на реализација 01.01.до 31.12.2013
420-10	патни и дневни расходи	1.500.000	514.908	34,33	470.321	31,35	985.229	65,68
421-10	комунални услуги,греење,комуникација	11.500.000	5.407.785	47,02	4.186.732	36,41	9.594.517	83,43
401-20	основни плати и надоместоци	16.770.000	7.896.747	47,09	7.815.992	46,61	15.712.739	93,70
402-20	придонеси за социјално осигурување	74.930.000	38.598.151	51,51	35.942.371	47,97	74.540.522	99,48
420-20	патни и дневни расходи	4.300.000	1.740.365	40,47	1.197.094	27,84	2.937.459	68,31
421-20	комунални услуги,греење,комуникација	39.253.000	16.253.088	41,41	10.597.184	27,00	26.850.272	68,40
423-20	материјали и ситен инвентар	12.800.000	2.956.068	23,09	6.844.655	53,47	9.800.723	76,57
424-20	поправки и тековно одржување	22.020.000	9.029.663	41,01	5.983.464	27,17	15.013.127	68,18
425-20	договорни услуги	39.782.391	12.974.835	32,61	17.675.462	44,43	30.650.297	77,04
426-20	други тековни расходи	11.370.000	4.186.083	36,82	2.665.980	23,45	6.852.063	60,26
464-20	разни трансфери	932.216	379.398	40,70	421.554	45,22	800.952	85,92
465-20	исплата по судски решенија	312.393	225.295	72,12	87.098	27,88	312.393	100,00
481-20	градежни објекти	5.625.000	352.702	6,27	0	0,00	352.702	6,27
424-22	поправки и тековно одржување	4.000.000	3.538.257	88,46	163.605	4,09	3.701.862	92,55
420-23	патни и дневни расходи	100.000	0	0,00	0	0,00	0	0,00

425-23	договорни услуги	560.000	0	0,00	25.400	4,54	25.400	4,54
426-23	други тековни расходи	100.000	0	0,00	0	0,00	0	0,00
421-2A	комунални услуги,греење,комуникација	8.700.000	3.537.115	40,66	3.474.927	39,94	7.012.042	80,60
424-2A	поправки и тековно одржување	16.900.000	6.176.272	36,55	4.857.746	28,74	11.034.018	65,29
480-2A	купување на опрема и машини	5.575.000	4.802.663	86,15	380.605	6,83	5.183.268	92,97
485-2A	вложувања и нефинансиски средства	4.300.000	394.929	9,18	2.017.429	46,92	2.412.358	56,10
451-3A	каматни плаќања кон нерезидентни кредитори	7.370.000	1.235.015	16,76	1.410.807	19,14	2.645.822	35,90
491-3A	отплата на главнина на нерезидентни кредитори	49.330.000	24.848.187	50,37	24.406.300	49,48	49.254.487	99,85
426-K2	други тековни расходи	200.000	0	0,00	0	0,00	0	0,00
Вкупно		**338.230.000**	**145.047.526**	**42,88**	**130.624.726**	**38,62**	**275.672.252**	**81,50**

пренесено салдо на 01.01.2013		77.703.240
приход од 01.01.-30.06.2013		128.154.939
приход од 01.07.-31.12.2013		129.045.806
вкупно средства 01.01.-31.12.2013		334.903.985
истрошени средства по ставки до 31.12.2012		275.672.252
салдо на сметката на 31.12.2013		59.231.733

Буџетска програма 10 - Администрација

Буџетска програма 20 - Програма за катастар на недвижности

Буџетска програма 22 - Основни геодетски работи и картографија

Буџетска програма 23 - Унапредување и технички развој

Буџетска програма 2А - Геодетско катастарски информационен систем

Буџетска програма 3А - Реформа на катастар и регистр. на недвижности

Буџетска програма К2 - Стручно оспособување и усовршување

Кредит од Светска Банка сметка - 786

опис на ставка	Буџет 2013	реализација од 01.01.до 30.06.2013	% на реализација од 01.01.до 30.06.2013	реализација од 01.07.до 31.12.2013	% на реализација од 01.07.до 31.12.2013	реализација од 01.01.до 31.12.2013	% на реализација од 01.01.до 31.12.2013
патни и дневни расходи	140.000,00	133.094,00	95,07	6.000,00	4,29	139.094,00	99,35
комунални услуги,греење,комуникација и транспорт	610.000,00	238.284,00	39,06	278.545,00	45,66	516.829,00	84,73
материјали и ситен инвентар	200.000,00	136.912,00	68,46	48.481,00	24,24	185.393,00	92,70
поправки и тековно одржување	330.000,00	110.486,00	33,48	214.888,00	65,12	325.374,00	98,60
договорни услуги	98.656.000,00	38.050.728,00	38,57	58.202.360,00	59,00	96.253.088,00	97,56
други тековни расходи	6.110.000,00	1.466.549,00	24,00	4.395.057,00	71,93	5.861.606,00	95,93
купување на опрема и машини	6.600.000,00	4.172.524,00	63,22	2.152.840,00	32,62	6.325.364,00	95,84
вложувања и нефинансиски средства	12.464.000,00	742.559,00	5,96	3.180.912,00	25,52	3.923.471,00	31,48
купување на возила	3.860.000,00	0,00	0,00	3.859.602,00	99,99	3.859.602,00	99,99
Вкупно	**128.970.000,00**	**45.051.136,00**	**34,93**	**72.338.685,00**	**56,09**	**117.389.821,00**	**91,02**